

CMA-039-2025

ANEXO 1 — ANEXO TÉCNICO

“INTERVENTORÍA TÉCNICA, ADMINISTRATIVA, FINANCIERA, LEGAL Y AMBIENTAL A LA IMPLEMENTACIÓN DE ESTRATEGIA INTEGRAL PARA LA RECUPERACIÓN ECOLÓGICA Y PROTECCIÓN DE LAS ÁREAS ESTRATÉGICA Y SUS SERVICIOS ECOSISTÉMICOS DEL MUNICIPIO DE TEORAMA, NORTE DE SANTANDER”

1. DESCRIPCIÓN GENERAL DEL PROYECTO A REALIZAR LA INTERVENTORÍA

Durante la construcción del esquema lógico de intervención, se desarrolló un ejercicio analítico riguroso que permitió establecer con precisión el propósito fundamental del proyecto. Este proceso facilitó la comprensión de las dinámicas que generan los conflictos ambientales en el municipio de Teorama, permitiendo reconocer las conexiones entre causas y efectos, y orientando la formulación de una propuesta que responda de forma coherente a las realidades del territorio desde un enfoque de sostenibilidad.

A partir de este análisis, se consolidó la iniciativa titulada **“IMPLEMENTACIÓN DE ESTRATEGIA INTEGRAL PARA LA RECUPERACIÓN ECOLÓGICA Y PROTECCIÓN DE LAS ÁREAS ESTRATÉGICA Y SUS SERVICIOS ECOSISTÉMICOS DEL MUNICIPIO DE TEORAMA NORTE DE SANTANDER”**, la cual se concibe como una respuesta estructurada a la degradación de los servicios ecosistémicos. Su implementación busca impulsar la recuperación de la vegetación nativa, fortalecer los procesos ecológicos y conservar los recursos naturales vitales para el bienestar de las comunidades asentadas en estas áreas.

Para lograr estos objetivos, se requiere generar un abanico de opciones técnicas y operativas derivadas del análisis causal previamente realizado. Este ejercicio implica un proceso de diseño estratégico fundamentado en la transformación de los factores críticos en intervenciones factibles y efectivas, con el fin de asegurar la pertinencia, sostenibilidad e impacto positivo del proyecto en el entorno natural y social del municipio.

La presente iniciativa tiene como finalidad desarrollar un conjunto de acciones orientadas a la rehabilitación ecológica de las áreas estratégicas que cumplen funciones ecológicas críticas en la regulación y mantenimiento del recurso hídrico en la cuenca del río Algodonal, localizada en el municipio de Teorama. Se otorga prioridad a los sectores que alimentan los sistemas de abastecimiento de agua potable del acueducto municipal y veredal, reconociendo su importancia para la seguridad hídrica local.

El proyecto responde a la necesidad de mitigar los impactos ambientales ocasionados por la intervención antrópica en el territorio, mediante la implementación de medidas que favorezcan la recuperación funcional de los ecosistemas y la conservación de los bosques riparios. Estos ecosistemas desempeñan un rol esencial en la estabilización de caudales, el control de sedimentos y la mejora de la calidad del agua.

Las principales actividades a ejecutar son las siguientes:

a. ESTABLECER EL MATERIAL VEGETAL Y AISLAR LAS ÁREAS EN PROCESO DE REHABILITACIÓN ECOLÓGICA

- 1.1. Rehabilitación ecológica con especies nativas con alturas no menor a 0,8 mts.
- 1.2. Seguimiento y mantenimiento al proceso de rehabilitación ecológica

- 1.3. Realizar Aislamiento en cercado sistema cuatro líneas con alambre de púas calibre 12,5 y con postes plásticos macizos

b. GOBERNANZA AMBIENTAL

- 1.4. Suministrar e instalar vallas informativa metálicas lamina con diseño en vinilo de 2m * 1.50 m, en poste galvanizado de 3 pulgadas y base galvanizado.
1.5. Capacitaciones ambientales dirigidos a la población del área de influencia directa del proyecto.
1.6. Taller de reciclaje
1.7. Taller de agricultura limpia
1.8. Kit ambientales (Cartillas de 10 páginas para colorear de 14 cm por 21.5 cm, colores, cartuchera, tres cuadernos, entregados en una tula material de tela impermeable)

1.1. Condiciones particulares del proyecto a realizar seguimiento

El interventor deberá revisar y realizar el seguimiento las condiciones particulares del proyecto, descritas en el procedimiento de contratación LP-028-2025.

2. DETALLE DEL PROYECTO AL CUAL SE REALIZARÁ LA INTERVENTORÍA

2.1 Alcance

Se requiere adelantar un proceso mediante la modalidad de Concurso de Méritos Abierto con el fin de contratar la interventoría que llevará a cabo el control, seguimiento y revisión de los trabajos que se realizarán en el contrato que resulte del proceso de Licitación Publica No. LP-028-2025 cuyo objeto **“IMPLEMENTACIÓN DE ESTRATEGIA INTEGRAL PARA LA RECUPERACIÓN ECOLÓGICA Y PROTECCIÓN DE LAS ÁREAS ESTRATÉGICA Y SUS SERVICIOS ECOSISTÉMICOS DEL MUNICIPIO DE TEORAMA NORTE DE SANTANDER”** el cual todos sus documentos soporte pueden ser consultados en el portal www.contratacion.asosupro.gov.co y/o SECOP II.

La interventoría tiene como objetivo principal controlar, guiar, apoyar los trabajos y velar por el cumplimiento de los objetivos de orden técnico, administrativo, financiero, legal y ambiental por parte del contratista de obra, los cuales son establecidos en el contrato de obra, a través del presente proceso que tiene por objeto **“INTERVENTORÍA TÉCNICA, ADMINISTRATIVA, FINANCIERA, LEGAL Y AMBIENTAL A LA IMPLEMENTACIÓN DE ESTRATEGIA INTEGRAL PARA LA RECUPERACIÓN ECOLÓGICA Y PROTECCIÓN DE LAS ÁREAS ESTRATÉGICA Y SUS SERVICIOS ECOSISTÉMICOS DEL MUNICIPIO DE TEORAMA, NORTE DE SANTANDER”**.

La interventoría hará el seguimiento, control, revisión y aprobación de los productos fundamentales para la determinación de las actividades que se deben ejecutar según el análisis del trabajo requerido, lo que permite definir consecuentemente, las normas, especificaciones técnicas y procesos constructivos correspondientes, y estimar recursos, duraciones y costos, elaborar el cronograma de ejecución, calcular las cantidades de obra, los precios unitarios y el presupuesto detallado. De igual manera, se deben identificar los riesgos inherentes al proyecto.

Para la ejecución de la interventoría se deberá contar con los siguiente:

A. COSTOS PERSONAL			
CANT.	CARGO / OFICIO	PARTICIPACIÓN TOTAL	TIEMPO MESES

1	Director De Interventoría	60%	3
1	Ingeniero Forestal	80%	3
CANT.	CONCEPTO	UNIDAD	TIEMPO DE UTILIZACIÓN TOTAL
B. OTROS COSTOS DIRECTOS			
1	Viáticos de hospedaje y/o transporte	Mes	3,00
1	Alquiler de oficina (incluye servicios públicos)	Mes	3,00
1	Edición de informes, reproducción de documentos (incluye planos récord, fotografías)	Mes	1,00
1	Papelería, tintas, fotografías y otros	Mes	3,00
1	Comunicaciones (teléfono, fax, correo, etc.)	Mes	3,00

2.2 Localización

El proyecto se desarrollará en el municipio de Teorama del Departamento de Santander
LOCALIZACIÓN: Datos generales de las áreas estratégicas

Nº	NOM_PREDIO	CODIGO	CODIGO_ANT	FOLIO DE MATRICULA
1	HOYADA DE TOMACITO	548000001000000010318000000000	54800000100010318000	266-9381
2	SAN RAFAEL	548000001000000010314000000000	54800000100010314000	266-2429
3	SANTA ROSA	548000001000000010340000000000	54800000100010340000	266-2799
4	EL CERRO	548000001000000010393000000000	54800000100010393000	266-10009
5	LOS APOSENTOS	548000001000000010176000000000	54800000100010176000	266-10268

Predio Los Aposentos

Mapa 1. Localización del área estratégica Los Aposentos

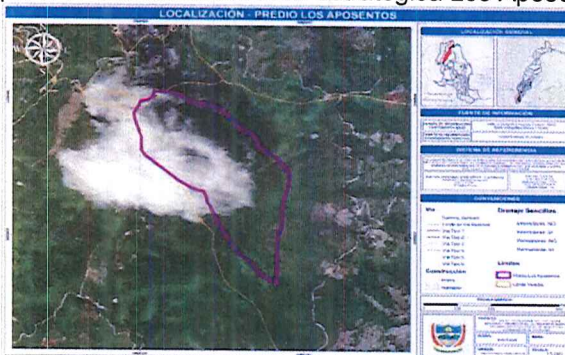

Coordenadas del predio los aposentos:

No	ESTE	NORTE
1	4968786,171	2489548,864
2	4969106,323	2488557,484
3	4969106,242	2488527,952
4	4969033,885	2488569,867

Predios El Cerro, La Hoyada, San Rafael Y Santa Rosa, Veredas Cuatro Esquinas Alta Y Los Pulpitos

Mapa 2. Localización de las Áreas estratégicas de los Predios El Cerro, La Hoyada, San Rafael y Santa Rosa



Coordenadas del predio el Cerro

No	ESTE	NORTE
1	4964843,294	2487224,959
2	4964806,154	2487456,697
3	4965330,296	2487700,284
4	4965331,944	2487701,715

Coordenadas del predio Hoyada

No	ESTE	NORTE
1	4964643,539	2487908,485
2	4965059,047	2488769,495
3	4965548,998	2488467,267
4	4965473,304	2488372,864

Coordenadas del predio San Rafael

No	ESTE	NORTE
1	4965696,661	2488081,299
2	4965663,193	2488061,343
3	4964806,154	2487456,697
4	4964643,539	2487908,485

Coordenadas del predio Santa Rosa

No	ESTE	NORTE
1	4964633,765	2487051,016
2	4964276,312	2486918,099
3	4964291,330	2488449,166
4	4964866,372	2488578,876

3. PRINCIPALES ACTIVIDADES POR EJECUTAR DE LA INTERVENTORÍA

De acuerdo con el artículo 83 de la Ley 1474 de 2011, con el fin de proteger la moralidad administrativa, de prevenir la ocurrencia de actos de corrupción y de tutelar la transparencia de la actividad contractual, las entidades públicas están obligadas a vigilar permanentemente la correcta ejecución del objeto contratado a través de un supervisor o interventor, según corresponda.

Conforme con lo estipulado en la normativa y atendiendo la necesidad expuesta, el contrato de interventoría consistirá en el seguimiento técnico, administrativo, financiero, contable, legal y ambiental que sobre el cumplimiento del contrato de obra, realice una persona natural o jurídica contratada para tal fin por la entidad Estatal, cuando el seguimiento del contrato suponga conocimiento especializado en la materia, o cuando la complejidad o la extensión del mismo lo justifiquen.

El contratista de interventoría deberá por su cuenta y riesgo cumplir con las obligaciones que se enuncian en el presente documento, junto con las que obran contenidas en el manual de interventoría y supervisión adoptado mediante Resolución 026 del 2021 y las que por naturaleza integren el contenido del mismo.

Sin limitarse a lo anterior, el contratista de interventoría debe cumplir sus obligaciones derivadas de la Ley 80 de 1993, Ley 1474 de 2011 y las demás que las modifiquen, adiciones o sustituyan.

3 PLAZO PARA LA EJECUCIÓN DEL CONTRATO

El plazo previsto para la ejecución de las actividades que se deriven del Proceso de Contratación es **TRES (03) MESES** calendario contados a partir de la suscripción del acta de inicio, la cual se establece en el Pliego de Condiciones, el cual se contará en la forma prevista en la Minuta del Contrato.

4 FORMA DE PAGO

La entidad pagará las obligaciones económicas derivadas de la suscripción del contrato de interventoría, producto del presente concurso de méritos de la siguiente forma:

Actas parciales mensuales según ejecución de las obras, hasta un 90% del valor del contrato y el restante 10% hasta la liquidación de este. El valor para pagar se efectuará tomando como base el avance de las obras, cuyo valor a definir es el resultado de multiplicar las cantidades de obra realmente ejecutadas a la fecha, por los precios unitarios que conforman la propuesta económica por medio de la cual se adjudicará y por los cuales se adelanta la ejecución de este proceso.

El acta parcial no podrá superar el valor mensual del plan de cargas acordado con el supervisor de la entidad

La solicitud, radicación y cumplimiento de requisitos para el pago, estará a cargo del contratista de interventoría, para lo cual debe cumplir con todos los requisitos legales como normas tributarias, de seguridad social y parafiscales, contables, entre otras; así como acreditar el cumplimiento de los requisitos del contrato, viabilizar avance de ejecución de obra.

El 10% restante se pagará con la liquidación del contrato, para lo cual el contratista de interventoría deberá cumplir con los siguientes requisitos:

- Presentar informe final con el mismo contenido y alcance definido para los informes de pago parcial.
- Comprobantes de pago en donde se demuestre el cumplimiento de sus obligaciones frente al sistema de Seguridad Social Integral y Parafiscal (Cajas de Compensación Familiar, SENA e ICBF).
- Actualización de las pólizas debidamente aprobadas por la entidad.
- Los demás estipulados por la entidad en concordancia con el manual de interventoría y supervisión vigente.

El contratista de interventoría deberá presentar para el trámite de sus cobros, además de los documentos relacionados, la factura, la cual debe cumplir los requisitos de las normas fiscales

establecidas en el Estatuto Tributario, Ley 1231 de 2008 y las demás que las modifiquen, adicionen o sustituyan.

4.1 ANTICIPO

La entidad no entrega ningún anticipo al futuro contratista de Interventoría, de acuerdo con lo estipulado en la Minuta del contrato de Interventoría.

5 DOCUMENTOS O INSUMOS QUE ENTREGARÁ LA ENTIDAD PARA LA EJECUCIÓN DEL CONTRATO

La entidad entregara los siguientes documentos:

- Estudios previos.
- CDP
- Anexo técnico.
- Minuta del contrato de interventoría.
- Estudios, esquemas básicos y localización de las obras a ejecutar para cumplimiento del objeto del contrato (toda la documentación que hace parte integral de la estructuración del proyecto).
- Especificaciones técnicas de los ítems a ejecutar.
- Presupuesto oficial.

El interventor deberá realizar lo necesario y suficiente en orden de conocer, revisar y estudiar completamente los estudios y diseños que la entidad entregue al contratista de obra para la ejecución de las obras objeto de la interventoría, en caso de aplicar. En consecuencia, finalizado el plazo previsto por la entidad para la revisión de estudios y diseños, si el contratista de obra no se pronuncia en sentido contrario, se entiende que ha aceptado los estudios y diseños presentados por la entidad y asume la responsabilidad de los resultados para la implementación de los mismos y la ejecución de la obra contratada, con la debida calidad, garantizando la durabilidad, resistencia, estabilidad y funcionalidad de tales obras; los cuales serán objeto de seguimiento y vigilancia por el interventor. El interventor se pronunciará y emitirá concepto sobre las eventuales modificaciones que proponga el contratista de obra, para consideración de la entidad contratante.

Cualquier modificación y/o adaptación y/o complementación que el contratista pretenda efectuar deberán ser tramitadas por el contratista de obra para aprobación de la entidad, previo concepto de la interventoría, sin que ello se constituya en causa de demora en la ejecución del proyecto, situación que será parte del seguimiento, control, vigilancia y aprobación por parte de la interventoría.

6 INFORMACIÓN SOBRE EL PERSONAL PROFESIONAL

Para analizar la información del personal del Interventor, se tendrán en cuenta las siguientes consideraciones:

- a) Los soportes académicos y de experiencia de los perfiles que están descritos en el Anexo Técnico serán verificados por la Entidad
- b) Si el Interventor ofrece dos (2) o más profesionales para realizar actividades de un mismo cargo, cada uno de ellos deberá cumplir los requisitos exigidos en los documentos del Proceso de Contratación para el respectivo cargo. Un mismo profesional no puede ser ofrecido para dos o

más cargos diferentes en los cuales supere el 100 % de la dedicación requerida para este Proceso de Contratación.

- c) El Interventor deberá informar la fecha a partir de la cual los profesionales ofrecidos ejercen legalmente la profesión, de conformidad con lo señalado en el Pliego de Condiciones. El requisito de la tarjeta profesional se puede suplir con lo regulado en el artículo 18 del Decreto- Ley 2106 de 2019.

Las certificaciones de experiencia de los profesionales deben ser expedidas por la persona natural o jurídica con quien se haya establecido la relación laboral o de prestación de servicios.

La Entidad podrá solicitar en cualquier momento al interventor los documentos que permitan acreditar el valor y el pago correspondiente de cada uno de los profesionales empleados para desarrollar el negocio jurídico pactado y que estén acorde con el valor de los honorarios definidos a la fecha de ejecución del Contrato, en el caso de que sea establecido un valor de honorarios de referencia.

El Interventor es responsable de verificar que los profesionales propuestos que se vincularán al proyecto tengan la disponibilidad real para ejecutarlo.

El Interventor garantizará que los profesionales estén disponibles según su porcentaje de dedicación (físicamente o a través de medios digitales), cada vez que la Entidad los requiera para dar cumplimiento al objeto del proyecto de interventoría.

La Entidad se reserva el derecho de exigir el reemplazo o retiro de cualquier contratista o trabajador vinculado al contrato, sin que ello conlleve costos para ella, detallando las razones debidamente que justifican la solicitud de dicho cambio.

El personal relacionado será contratado por el Interventor y su costo debe incluirse dentro de la estructura de costos de la oferta, que fue definida al presentar la propuesta en el Formulario 1 – Propuesta Económica del Contrato. Se aclara que los perfiles que hacen parte del Personal Clave Evaluable deben cubrir todo el plazo de ejecución del proyecto indistintamente de su porcentaje de dedicación. Para los demás perfiles profesionales, en caso de que la Entidad los requiera deberán estar disponibles, según su porcentaje de dedicación, con el fin de lograr el cumplimiento del objeto contractual y las obligaciones derivadas del Interventor, para lo cual se podrá hacer uso de medios virtuales.

Se aclara que los perfiles relacionados deben cubrir todo el plazo de ejecución del proyecto, según su porcentaje de dedicación, hasta que se logre la aprobación del producto de su competencia por parte de la Entidad.

6.1 Personal Clave Evaluable:

Es el definido en el Pliego de Condiciones y es el que se describe a continuación:

- Un (01) director de interventoría. (60%)
- Un (01) Ingeniero Forestal (80%)

Por la calidad del servicio a ejecutar, la entidad requiere que los profesionales cuenten con la experiencia idónea en la ejecución de las actividades. Los profesionales exigidos deben cumplir y acreditar, los siguientes requisitos mínimos de calidad y experiencia

a. Requisitos del personal de la interventoría

El Personal Clave Evaluable debe cumplir y acreditar, como mínimo, los siguientes requisitos de formación y experiencia:

Perfil No.	Cargo	Título Profesional	Título de Posgrado	Experiencia General (años mínimos)	Experiencia Específica (años mínimos)
1	DIRECTOR DE INTERVENTORÍA	Profesional con título universitario en áreas de las ciencias ambientales, ingeniería, arquitectura, o afines al objeto del contrato.	Posgrado en gerencia de proyecto o afines	Mínimo (6) años certificados en el desempeño de la actividad profesional, a partir de la expedición de la tarjeta profesional Nota: Se tendrá en cuenta la experiencia de las prácticas	Mínimo dos (2) años de experiencia relacionada certificada.
1	INGENIERO FORESTAL	Profesional en Ingeniería Forestal, Ingeniería Agronómica, o carreras afines al manejo de recursos naturales	N/a	Mínimo (2) años certificado en el desempeño de la actividad profesional, a partir de la expedición de la tarjeta profesional Nota: Se tendrá en cuenta la experiencia de las prácticas.	Mínimo un (1) año de experiencia relacionada certificada.

Por la calidad del servicio a ejecutar, la entidad requiere que los profesionales cuenten con la experiencia idónea en la ejecución de las actividades. Los profesionales exigidos deben cumplir y acreditar, los siguientes requisitos mínimos de calidad y experiencia, los cuales serán evaluados en las condiciones señaladas.

Para la conformación del grupo de trabajo, el proponente deberá tener en cuenta lo dispuesto por la Ley 842 de 2003, mediante la cual se modifica la reglamentación del ejercicio de la ingeniería, de sus profesiones afines y de sus profesiones auxiliares, se adopta el Código de Ética Profesional y se dictan otras disposiciones, especialmente en el régimen de prohibiciones, inhabilidades e incompatibilidades establecido en los artículos 44 y 45 de la mencionada ley.

De igual manera, Para efectos de acreditación de la condición de Ingeniero y el cómputo de la experiencia específica solicitada se aplicará el Artículo 12 de la Ley 842 de 2003 que establece: "Para los efectos del ejercicio de la ingeniería o de alguna de sus profesiones afines o auxiliares, la experiencia profesional solo se computará a partir de la fecha de expedición de la matrícula profesional o del certificado de inscripción profesional, respectivamente. Todas las matrículas profesionales, certificados de inscripción profesional y certificados de matrícula otorgados con anterioridad a la vigencia de la presente ley conservan su validez y se presumen auténticas." Para el cálculo de la experiencia, se tomará como base años de 360 días y meses de 30 días y no se contabilizarán traslajos por proyectos o contratos simultáneos, es decir en caso de traslajos se contabilizará una (1) sola vez dicho período.

Nota 1: en los casos en que se exija la acreditación de experiencia profesional y experiencia en calidad de especialista o magister o doctorado o postdoctorado u otro título de postgrado, estos tiempos no se exigen por separado, pueden ser traslapados.

Nota 2: Solo se permitirá que un profesional o persona ofertada ocupe más de un cargo del equipo de trabajo requerido por la Entidad en los casos que cumpla el perfil y no supere una dedicación máxima del 100%.

6.1.1 Consideraciones para el análisis del personal

Para efectos del análisis de la información del personal, se tendrá en cuenta las siguientes consideraciones:

- a) Las hojas de vida y soporte del personal vinculado al proyecto serán verificadas una vez se adjudique el contrato y no podrán ser pedidas durante la selección del contratista para efectos de otorgar puntaje o como criterio habilitante.
- b) Las certificaciones de experiencia de los profesionales deben ser expedidas por la persona natural o jurídica con quien se haya establecido la relación laboral o de prestación de servicios.
- c) El contratista es responsable de verificar que los profesionales propuestos tienen la disponibilidad real para la cual se vinculan al proyecto. De comprobarse dedicación inferior a la aprobada se aplicará las sanciones a que haya lugar.
- d) Con el fin de asegurar que se tiene el consentimiento del personal profesional ofrecido, el contratista deberá presentar documento suscrito por el profesional correspondiente.
- e) Los plazos serán aproximados por exceso o por defecto al número entero siguiente, así: cuando la décima de mes sea igual o superior a cinco se aproximará por exceso al número entero siguiente y cuando la décima de mes sea inferior a cinco se aproximará por defecto al número entero de mes.
- f) Si el contratista ofrece dos (02) o más profesionales para realizar actividades de un mismo cargo, cada uno de ellos deberá cumplir los requisitos exigidos en este documento y en el pliego de condiciones para tal cargo, un mismo profesional no puede ser ofrecido para dos o más cargos diferentes.

- g) La experiencia como profesor de cátedra, director de proyectos de investigación, de tesis o asesor de proyectos de tesis, no se tendrá en cuenta como experiencia específica de los profesionales.
- h) Las certificaciones tanto de empresa oficial como de empresa privada, deberán determinar: cargo desempeñado, proyecto ejecutado y el tiempo durante el cual participó el profesional, indicando fechas de inicio y terminación.
- i) Si durante el mismo periodo el profesional participó en más de un proyecto, no se tendrá en cuenta el tiempo de traslapo.
- j) El proponente que ofrezca personal con títulos académicos otorgados en el exterior deberá acreditar la convalidación y homologación de estos títulos ante el Ministerio de Educación Nacional.
- k) Los títulos de posgrado deberán acreditarse mediante copio de diploma o acta de grado.
- l) Una vez el interventor apruebe el personal mínimo propuesto, éste no podrá ser cambiado durante la ejecución del proyecto, a menos que exista una justa causa, para lo cual deberá presentarse comunicación suscrita por el profesional en la que conste su retiro, así como documento suscrito donde conste que la empresa contratista se encuentra a paz y salvo por pagos de salarios y prestaciones. En caso de aprobarse el cambio por parte del interventor, el personal deberá reemplazarse por uno de igual o mejores calidades que el exigido en el pliego de condiciones. El interventor remitirá a ASOSUPRO el acta de aprobación con los respectivos documentos tanto del personal que sale como del que ingresa.
- m) ASOSUPRO se reserva el derecho de solicitar cambio de los profesionales en caso de verificar que los propuestos no tienen la disponibilidad de tiempo necesaria para cumplir lo solicitado para el desarrollo de las obras por estar vinculados a otros proyectos o por no cumplir con sus obligaciones del cargo para el cual fue aprobado o no cumplir con los requisitos exigidos en el presente anexo y en el pliego de condiciones.

6.2 MAQUINARIA Y CONDICIONES TÉCNICAS VINCULADAS AL PROYECTO PARA SEGUIMIENTO O IMPLEMENTACIÓN DEL INTERVENTOR

El Interventor deberá verificar que el Contratista de obra mantenga en las condiciones requeridas y ofertadas en los distintos frentes de obra, en niveles óptimos y cumpliendo con lo requerido por la Entidad.

7 EXAMEN DEL SITIO DE LA OBRA A VIGILAR

Es responsabilidad del Proponente conocer la ubicación y situaciones particulares donde será adelantada la labor de Interventoría de la obra. Asimismo, deberá vigilar e informarse sobre la forma y características del sitio, las condiciones ambientales y sociales del área de influencia, las cuales debe considerar para las labores de Interventoría propias del seguimiento al desarrollo y manejo ambiental del proyecto, en especial cuando se establezca presencia de minorías étnicas, caso en el que debe asegurarse de hacer el seguimiento al cumplimiento del Contratista de obra con la normativa especial que rige para la explotación de recursos naturales en jurisdicción de los territorios legalmente constituidos y, en general, sobre todas las circunstancias que puedan afectar o influir en el cálculo del valor de su propuesta y las condiciones particulares del proyecto desde el rol del Interventor.

8 SEÑALIZACIÓN Y MANUAL DE IMAGEN A VERIFICAR POR EL INTERVENTOR

De ser necesario, según los Estudios Previos, están a cargo del Contratista de obra todos los costos requeridos para instalar y mantener la Señalización de obra y las vallas informativas, la iluminación nocturna y demás dispositivos de seguridad y de comunicación y coordinación en los términos definidos por las autoridades competentes, situación de estricta verificación por parte de la Interventoría

9 NOTAS TÉCNICAS ESPECÍFICAS PARA EL PROYECTO ENFOCADAS AL INTERVENTOR

Se requiere que la interventoría se ejecute conforme a lo estipulado en las normas, leyes, documentos, especificaciones vigentes y/o aplicables de acuerdo con las actividades en desarrollo. En especial las siguientes:

- Normativa ambiental vigente
- Ley 1931 de 2018, Política Nacional de Cambio Climático
- CONPES 3700 de 2011
- Sentencia 4360 del 2018
- Decreto 1076 de 2015 – Decreto Único Reglamentario del Sector Ambiente y Desarrollo Sostenible

10 SEGUIMIENTO POR PARTE DEL INTERVENTOR

El seguimiento por parte del interventor se hará de acuerdo con el manual de interventoría y supervisión de la entidad.

El Interventor como parte de su seguimiento debe realizar informes periódicos para constatar las gestiones realizadas en cada uno de sus componentes

11 DOCUMENTOS TÉCNICOS ADICIONALES

Documentos anexos derivados del proceso, así como los generados durante la estructuración del proyecto, los cuales se presentaron para su viabilización y aprobación por parte del municipio de Teorama-Santander y que hacen parte integral del presente.

En constancia se firma en Villavicencio, a los 31 días del mes de octubre de 2025.

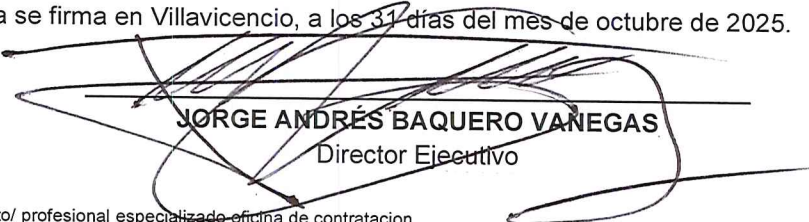
JORGE ANDRÉS BAQUERO VANEGAS
Director Ejecutivo

Proyecto: Jairo Pinto/ profesional especializado oficina de contratación
Revisó: Lina Rojas/ oficina de contratación